



SUMMER

1999

NO.126

KOSMOS

TOYO UNIVERSITY LIBRARY INFORMATION BULLETIN

<http://www.toyo.ac.jp/libra/>

CONTENTS

- 1—年令とともに変る図書館の利用
- 2—特集 もっと知ろう！図書館
—まずは行かなくちゃ—
- 6—年間企画「キャンパスめぐり」
第1回 朝霞分館
- 7—「海外留学後に思うこと」
図書紹介コーナー
- 8—夏休みカレンダー&お知らせ

年令とともに変る図書館の利用

学長 菅野 卓雄



私が図書館を本格的に利用するようになったのは大学へ入学してからである。年代的には50年、つまり半世紀も昔のことであるから、利用の内容や必然性は現在とは異なるが、いわゆる学習用図書館としての利用であることは変りない。

大学の授業科目の単位数は大学設置基準第21条において「1単位の授業科目を45時間の学修を必要とする内容をもって構成することを標準とする」とされており、1週1時間の授業を15週間行なって1単位を与えることが本学を含め多くの大学で行われているが、その場合教室における授業1時間に対し予習1時間、復習1時間がなされることが想定されているといわれている。

私の学生時代の経験からは未だ教室での講義を聴いていない内容について、授業1時間分の予習を1時間で行うことは至難であり、シラバスなどが作成されていなかった当時、教科書を使用していた授業以外は事実上不可能であった。しかし復習は極めて有効で1時間の授業に対し2時間以上の復習をすることを是非薦めたいし、その復習、特に資料、データを蒐集する必要のある復習に対しては図書館は有用である。もし必要な参考書、資料が本学図書館にない場合には申し出て相談してみるとよい。

学部の卒業研究や大学院、及びその後大学教員としての研究生活に入ると、図書館は研究用の資料、特に外国の学会誌を見るための資料図書館として利用することになった。ここで外国の学会誌を特にあげたのは国内の関係学会には多くの場合会員となっており、学会誌は手許にあることが多いからである。この外国の学会誌購入の重要性は大学の中央図書館のみならず、学科や個々の教員が重複して外国学会誌を購入することを余儀なくさせ、日本の大学図書館の大きな負担になってきたが、この事情は今大きく転換しようとしている。それは学会誌の電子出版の普及に伴い、利用者負担をなくし、投稿者負担で出版費用を支弁する可能性が模索されているからである。いずれにせよ、学生諸君の卒業研究や大学院における研究において、本学図書館が資料図書館として役立つことを期待している。

最近地域の図書館を訪ねると、幼児、児童用ないしは中学、高校生用の図書が充実している他に、いわゆる教養書もよく揃えられている。高齢者が益々、余暇を楽しむ機会が多くなると教養書の利用、需要も増すと思われる。この教養書は人文科学分野、社会科学分野、自然科学分野の全分野に係るものであるが、本学においても広い教養を身につけることは教育の重要な成果と考え、重点を置いており教養を深めるための図書館の役割は大きい。

図書館は我々の知的な活動に密接に係っており新しいメディアの活用も含めて今後も充実、発展していくことを期待している。

(学長・工学部電気電子工学科 教授 すがの たくお)

特集

もっと知ろう！図書館

—まずは行かなくちゃ—



前期試験が終わるとまもなく夏休み。サークル活動・海・山・レジャー等、みなさん計画を立てていることでしょう。その計画のひとつに“大学図書館通い”を加えてみませんか？学生の特権を活かして、冷房の効いた図書館で1日ゆっくり過ごしてみるのもよいものです。

図書館は決して堅苦しいところではありません。肩の凝らない雑誌や最近話題の本を読むもよし、ビデオ・LDを見るもよし、レポート作成に励むもよし。まずは気軽に図書館を訪れて楽しんでください。

今回は特集として、「もっと知ろう！図書館」をテーマに図書館サービスのあれこれを紹介します。みなさんはどれくらい知っているでしょうか？夏は長期貸出・日曜開館など得ることがいっぱい。利用しないと損をしてしまいますよ。

本誌8ページやホームページの図書館カレンダーで開館日、開館時間を確認したら、さあ、各キャンパス図書館に行かなくちゃ！

図書館には何があるの？

私は東洋大学図書館に住む1冊の本。今回は、みなさんの案内役をつとめることになりました。

ところで、私たちの仲間はいったいどれくらい東洋大学に住んでいると思いますか？

東洋大学4キャンパスの図書館が所蔵している私たち（＝資料）の冊数・点数を表わしたものが下表で、図書1,042,759冊・雑誌17,850誌・AV資料30,898点にもなります。

仲間の中には、辞典・事典・統計・白書などの参考図書と呼ばれるものや話題になった本を含む軽読書などがありますが、それ以外に書架（＝本棚）に並んでいる大部分は一般図書と呼ばれています。

請求記号は本の住所

私たちは書架に並んでみなさんを待っていますが、その居場所はきちんと決まっています。図書館に並ぶ私たちのほとんどは、「日本十進分類法」という方法によって主題別に配架されているからです。

特集 もっと知ろう！図書館 —まずは行かなくちゃ—

主題とは右記の10区分のこと。

0 総記(1~9区分以外)	5 技術・工業
1 哲学	6 産業
2 歴史	7 芸術
3 社会科学	8 言語
4 自然科学	9 文学

この10区分をさらに細かく

分けた(a)分類記号・本の著者に付けられた(b)著者記号・同じ著者記号を分類する(c)順位記号を組み合わせた記号を請求記号といいます。私たちの背表紙に貼られているラベルに書いてあるものです。(雑誌は表紙に書いてあります)

一般図書のラベル(請求記号)

- (a) 分類記号→
(b) 著者記号→
(c) 順位記号→

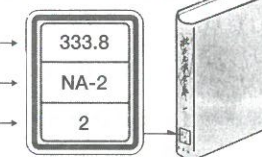

私たちはこの請求記号順に書架にならんでいます。つまり、請求記号がわかれば必要な本にたどり着くことができます。請求記号は私たちの居場所を表わす住所のようなものです。

図書館にはどれくらい資料があるの？

※ 単位：図書／冊、雑誌／誌、AV／点。また、雑誌はタイトル数

白山	
図書	656,545
和書	451,357
洋書	205,188
雑誌	12,327
和雑誌	8,830
洋雑誌	3,497
AV資料	14,927
C D	2,199
L D	1,273
ビデオテープ	2,370
音声テープ	4,795
レコード	4,290

朝霞	
図書	220,545
和書	198,851
洋書	21,694
雑誌	2,453
和雑誌	1,946
洋雑誌	507
AV資料	11,127
C D	3,607
L D	1,198
DVD	21
ビデオテープ	2,692
音声テープ	2,302
レコード	1,307

工学部	
図書	144,753
和書	92,371
洋書	52,382
雑誌	2,778
和雑誌	1,507
洋雑誌	1,271
AV資料	4,173
C D	1,471
L D	78
ビデオテープ	1,594
音声テープ	1,030

板倉	
図書	20,916
和書	15,614
洋書	5,302
雑誌	292
和雑誌	176
洋雑誌	116
AV資料	671
C D	10
L D	98
DVD	4
ビデオテープ	504
音声テープ	55

(1999年3月31日 現在)

図書館で本を探そう！

—皆さんは図書を探す時どうやって探しますか？直接書架に探しに行きますか？請求記号がわかればそれも1つの手。でも、探すのに時間がかかりそう。もっとうまい探し方はないものではないでしょうか？

学生 (心のつぶやき「レポートの宿題が出たから、図書館に来てみたけれど……。本はどうやって探すの？いきなり本棚に行くのかな?」) すみません。「ダイオキシン」について調べたいんですが、本はどの辺にありますか？

図書館員 検索コーナーのOPAC(オーパック)で探してみましたか？

学生 まだです。使い方もわからないし。

図書館員 じゃあぜひ使ってみましょう。OPACは本のタイトル・著者・出版社(者)・キーワードなどから、探している本が東洋大学内のどのキャンパスが所蔵しているか、どの書架にあるか、探している本の請求記号などの情報を知ることができるシステムです。これで調べからのほうが早く本を探せますよ。

学生 どうやって使うんですか？

図書館員 使い慣れるまでは「画面誘導型」での検索を勧めます。入力する項目があらかじめ用意されているからです。「キーワード」に「ダイオキシン」と入力してENTERキーを押すと…ヒット件数が13件と出ました。これは「ダイオキシン」に関する図書が本学に13件あるということです。F2キーを押して検索結果を表示してみます。13件の本のタイトル一覧が表示されます。では、見たい本の番号を選んでENTERキーを押してください。

学生 11.『ダイオキシンと環境ホルモン』にします。

図書館員 すると、『ダイオキシンと環境ホルモン』の詳細情報がでます。この画面を見るポイントは3つ。

- ① 配架欄表示→4キャンパスとも開架で所蔵
- ② 請求記号→519:N-4:3(白山) 519:N-12(朝霞)
519:N-9(工学部) 408:K:33(板倉)
- ③ 請求記号下の表示→貸出中
書架に並んでいる
予約者がいる

あとは、フロアガイドで「分類記号500」(又は「400」)が開架書架のどの辺りにあるかを確認して書架へ。書架の側面に出ている請求記号案内を頼りに「519」(又は「408」)を探し、さらにラベルをたどると…。はい、見つけられました。本の探し方の流れはこんな感じです。

—情報検索コーナーにはOPAC以外のパソコンもあります。ここでは何ができるのでしょ。

CD-ROM検索コーナーでは、各館所蔵のCD-ROMとオンラインデータベースの検索ができます。

オンラインデータベースには、日経テレコム・雑誌記事索引・日経新聞記事96・97年版他があります。

例えば雑誌記事索引なら、東洋大学学長 菅野卓雄教授が執筆した論文にはどのようなものがあるか、それがどの雑誌のどの巻号に掲載されているかといったことも検索できます。検索結果を手にしたらOPACの前へ。東洋大学で所蔵している雑誌であれば現物と対面できます。

また、CD-ROM検索では、日経・毎日・朝日新聞記事やJ-BISC(国立国会図書館蔵書目録)・リーガルベース(判例検索)などができます。(各館の所蔵内容により若干異なります)

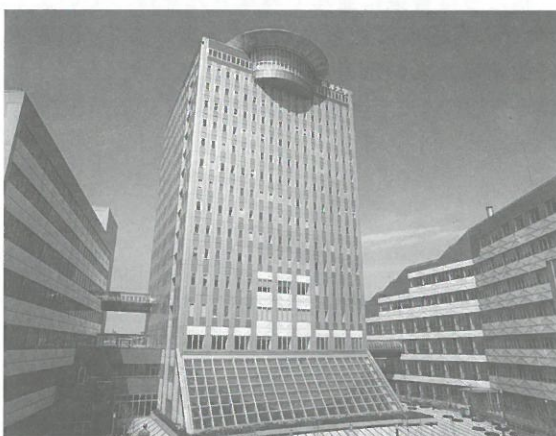

白山キャンパス

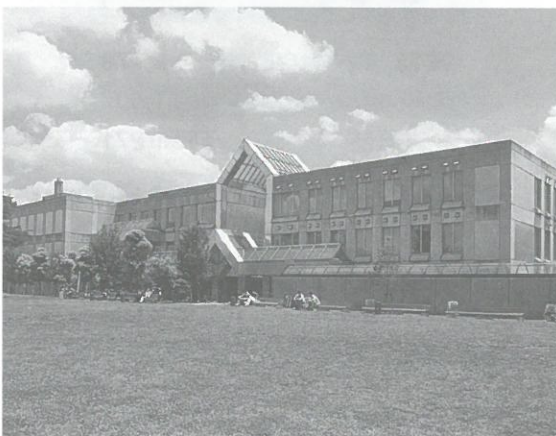

朝霞キャンパス

Q&A

図書館で他には何ができるの？

Q OPACで調べてみたら、他のキャンパスで持っている本だった。この本を読むにはそこへ行かなくちゃ行けないの？ちょっと遠いんだけど…。

A 大丈夫です。他キャンパスの図書館から本を取り寄せる学内相互貸借を利用してください。申し込みの受付はカウンターで行っており、OPACの検索結果が必要です。本が届くまで2・3日みてください。

Q 探している本が、東洋大学内にないようだけれどどうしたらいい？

A 図書館のレファレンスサービスを利用してください。本学にない資料は、

- ① 他機関で所蔵しているか調査
- ② 所蔵している他機関から図書・資料のコピーを取り寄せる
- ③ または紹介状を発行してもらい、自分で直接所蔵している他機関を訪れる

以上の方法で見ることができます。

レファレンスサービスは上記のほかにも資料の探し方の案内もおこなっています。

※他機関からの図書・資料のコピーの取り寄せはコピー代郵送料など実費がかかります。届くまでに、1週間程度みてください。

Q 探している本が貸し出し中だった。戻った後すぐ見られればいいけれど、また他の人に借りられるかもしれない。

A カウンターで予約することができます。本が返却されたら連絡します。

Q 図書館にない本だったけれど、買う予定はないのかな？

A 図書のみですが、学生の方の購入希望(学生リクエスト)をカウンターで受付しています。タイトルだけでなく、著者・出版社(者)・出版年・価格などの情報も確認しておいてください。

Q 本を読むだけじゃあね。図書館で利用できるAV資料について知りたいな。

A 図書館ではCD・LD・ビデオ・カセットテープなどのAV資料を視聴できます。(朝霞・板倉ではDVDも視聴できます) 発売されてすぐに購入というわけにはいきませんが、随時新しい資料を増やし新着資料として紹介しています。

視聴覚コーナーは、白山はB2F、朝霞は3F、工学部・板倉は1Fにあります。語学・学習用資料など一部の資料については館外貸し出しもしています。

この他には、図書館の資料を使ってグループ単位で学習できるグループ学習室(白山B1F、朝霞3F)、新刊雑誌や話題を集めた本を気軽に読めるブラウジングコーナー(白山・板倉1F、朝霞2F)、情報コンセント・電源コンセントを備えたデスクのあるパソコン・ワープロコーナー(白山B1F・朝霞2F)の利用もできます。

図書館を知るには、とにかく行って使ってみるのが一番!あなたも「はじめの一步」を踏み出しませんか? 図書館で過ごす快適な夏。これ、おすすめです。



川越キャンパス

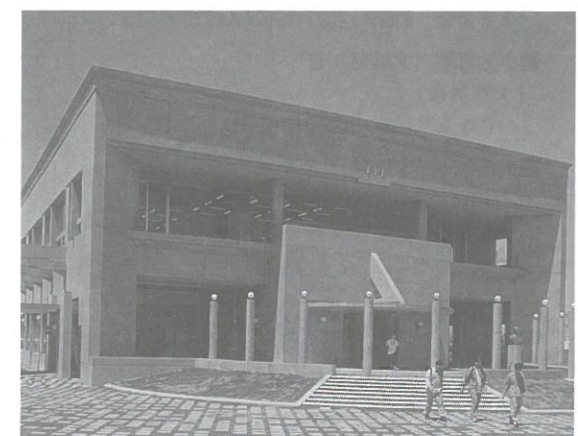

板倉キャンパス

年間企画

キャンパス

めぐり

—第1回 朝霞分館—

東武東上線の朝霞台駅で電車を降りて、改札を出たら北口（右の方）へ。JR武蔵野線 北朝霞駅で下車したら左へ。ロータリーに沿って通りまで出たら東上線を右手に見ながら南に進路をとる。一直線に坂を下っていくと今年5月25日朝霞市との協力により学生用の通学路としても機能するように開通した歩道専用の浜崎黒目橋を渡る。左手に見える2号館をぬけて、煉瓦だたみをてくてく歩き学内の季節の花々や、植樹された木々に季節を感じながら事務棟の先に見える階段を登ると図書館がある。

東洋大学図書館朝霞分館は、1987年（昭和62年）3月に現在の建物が完成し、今年で開館13年になります。朝霞キャンパス開校（1977年）からしばらくの間は2号館の2階（現224・225教室）にありましたが、スペース的にもあまり余裕が無く、当時のカリキュラムで文系の1・2年生が教養課程を学ぶ図書館としては決して十分なものとは言えなかったかもしれません。しかし図書館棟の完成に伴い、十分な環境が整った現在は、蔵書22万冊を持つ図書館にまでなりました。そして、近年の図書館のもう1つの顔は、視聴覚資料の宝庫ということ。

視聴覚資料というと堅苦しく聞こえますが、つまりはビデオやLD、DVD、CDといったたぐいのもの。冷暖房

完備の館内でお気に入りのアーティストのCDや、ロードショーを見逃した映画を個人（2人用もあり）ブースで堪能できます。また、公務員講座などの学習用ビデオや中国語などの語学学習用カセットテープも揃っていて、こちらは貸出しもしています。図書館は学習の場所であるとともに、趣味に浸れるなごみの場でもあります。色々な資料が、毎月何百冊単位で増えていっているので学費を払っている学生も、近くに住んでいる人も、ぜひ図書館を利用して下さい。

今回の特集は“図書館へ行こう”。朝霞分館は本学の学生やOB、地域住民の方々に広く開放しています。利用しなくても、大学は卒業できますが利用して知識を深めるには、授業の空き時間やサークル活動の前など時間的に余裕のある学生時代が一番。そして何より最も多くの1年生が入学してくる校舎として、朝霞分館は初心者対応のプロがみなさんの来館をお待ちしています。「せっかく私たちがいるのだから、1人でも多くの人に施設をフルに活用してもらいたい」とスタッフは思っています。分からないことは「ちょっとすみません」と、気軽に声を掛けて下さい。そして、あなたの“なごみの場”として、生活のサイクルにぜひ図書館をいれてください。

新刊案内

専任教員著作紹介（1999.1月以降発行所蔵済）

- | | |
|---|---|
| <p>■山田利明（文学部）著
「六朝道教儀禮の研究」
東方書店 1999.1発行 ISBN 4497995518</p> <p>■小池喜明（文学部）著
「大橋訥菴」
べりかん社 1999.2発行 ISBN 4831508713</p> <p>■山崎甲一（文学部）著
「芥川龍之介の言語空間」
笠間書院 1999.3発行 ISBN 4305701952</p> <p>■河本英夫（文学部）他共著
「科学技術のゆくえ」
ミネルヴァ書房 1999.4発行 ISBN 4623029395</p> <p>■桑原文子（文学部）他共著
「うたう渦まき」
蝸牛社 1999.5発行 ISBN 4876613613</p> | <p>■上條賢一（生命科学部）
中鉄知延子（国際地域学部）他共著
「パソコン情報学入門」
工学図書 1999.3発行 ISBN 4769204051</p> <p>■柴田隆行（文学部）他共著
「海越えの思想家たち」
社会評論社 1999.5発行 ISBN 4784503269</p> <p>■藤本典裕（文学部）他共著
「英和・和英学校教育用語集」
教育開発研究所 1999.4発行 ISBN 487380308X</p> <p>「現代教育を考える」
北樹出版 1999.4発行 ISBN 4893847007</p> <p>「ハンディ教育六法」
北樹出版 1999.5発行 ISBN 4893847058</p> |
|---|---|

「海外留学後に思うこと」

今野 稔恵

留学時に使用し、見てきたドイツの図書館と日本の図書館の相違点・共通点を知っている範囲で述べてみたいと思います。

まず初めに、日本の大学図書館との一番の違いを挙げてみます。ヨーロッパでは大学都市の存在が象徴するように、大学と都市がとても密接な関係にあるため、大学図書館が市の図書館として機能しています。つまり、大学生が利用できるのは当然のことですが、市内に在住・在勤している人ならば誰でも気軽に利用することができます。本は大学と市の共同出資によるものです。もちろん日本でいう公営図書館と専門書を扱う図書館が一体になっているということですから、探したい本は複雑な手続きを踏まずにたいていすぐに手にすることができます。その点では、日本の大学図書館は一部しか一般公開されていないので専門書の入手が困難であると言えます。貸し出し等の際する手続きは多分世界どこでも共通なのではないでしょうか。ドイツでは、学生証や市民証などを身元確認証として図書館が発行してくれるカードで全ての手続きを行います。貸し出し期間は1週間程で、一度に7冊位借りることができました。もちろん借りたい本が既に貸し出し中である時には予約をとるこ

とができます。ドイツの大学図書館内にはあらゆる種類の本が蔵書されていますが、それ以外にも分野毎に専用図書館が存在しています。こちらの図書館は一般の大学図書館とは違い、いつでも本を借りられるわけではありません。図書館内で勉強をしたい人の為に、週末のみの貸し出しとなっています。返却は月曜日の朝10時までに行なければいけません。図書館の開館時間はいずれも平日朝8時から夜9時、土・日曜日は午後1時から夜9時まででした。私が利用した分野毎の図書館は数学と日本学でした。ヨーロッパ言語や、在住者の多い国の言語の新聞は一般の大学図書館にあります。日本語の新聞は日本学の図書館に行かなければ読むことができなかつたからです。もちろん購入することも可能でしたが、1部8マルク（私の滞在していた頃は1マルク80円程）もしたので、図書館にはわりとお世話になりました。よほど大きなニュースでもない限りテレビやラジオのニュースに挙がることのない日本の現状を知る重要情報源でした。一般図書館での最大の魅力の1つは、コンピュータが設置されていて、検索のみができる端末と検索だけではなくインターネットもできる端末があったことです。パソコンルームも大学内にいくつもあるのに図書館にまでそのような端末があったのは特に日曜日には有用でした。

このように図書以外にも大いに活用できる図書館ですから、これからもたくさん利用していきたいと思います。

(工学研究科1年 この としえ)

新規購入雑誌 (1999.1月以降)

- 月刊介護保険
- 日経ヘルスケア
- 発達心理学研究
- ボランティア
- 発達

— 著書寄贈のお願い —

図書館では研究用資料の充実に努めており、毎年多くの先生より著書の寄贈を頂き、利用者に活用されています。つきましては、著書御刊行の節または、寄贈頂ける著書がありましたら各キャンパス図書館へご連絡下さい。



図書館ニュース「ΚΟΣΜΟΣ」はホームページをご覧ください。http://www.toyo.ac.jp/libra/

開館

休館

夏休みカレンダー & お知らせ

7 白山朝霞工学部板倉				8 白山朝霞工学部板倉				9 白山朝霞工学部板倉			
1(木)	開	開	開	1(日)	休	休	開	1(水)	開	開	休
2(金)	開	開	開	2(月)	開	開	開	2(木)	開	開	開
3(土)	開	開	開	3(火)	開	開	開	3(金)	休	開	休
4(日)	休	休	休	4(水)	開	開	開	4(土)	開	休	休
5(月)	開	開	開	5(木)	開	開	開	5(日)	休	休	休
6(火)	開	開	開	6(金)	休	休	休	6(月)	開	開	開
7(水)	開	開	開	7(土)	開	休	休	7(火)	開	開	開
8(木)	開	開	開	8(日)	休	休	休	8(水)	開	開	開
9(金)	開	開	開	9(月)	開	休	休	9(木)	開	開	開
10(土)	開	開	開	10(火)	開	休	休	10(金)	休	開	開
11(日)	休	開	休	11(水)	開	休	休	11(土)	開	休	休
12(月)	開	開	開	12(木)	休	休	休	12(日)	休	休	休
13(火)	開	開	開	13(金)	休	休	休	13(月)	開	開	開
14(水)	開	開	開	14(土)	休	休	休	14(火)	開	開	開
15(木)	開	開	開	15(日)	休	休	休	15(水)	休	休	休
16(金)	開	開	開	16(月)	開	開	開	16(木)	開	開	開
17(土)	開	開	開	17(火)	開	開	開	17(金)	休	開	開
18(日)	休	開	休	18(水)	開	開	開	18(土)	開	休	休
19(月)	開	開	開	19(木)	開	開	開	19(日)	休	休	休
20(火)	休	休	休	20(金)	休	開	休	20(月)	開	開	開
21(水)	開	開	開	21(土)	開	休	休	21(火)	開	開	開
22(木)	開	開	開	22(日)	休	休	休	22(水)	開	開	開
23(金)	開	開	開	23(月)	開	開	開	23(木)	休	休	休
24(土)	開	開	開	24(火)	開	開	開	24(金)	開	開	開
25(日)	休	休	休	25(水)	開	開	開	25(土)	開	開	開
26(月)	開	開	開	26(木)	開	開	開	26(日)	休	休	休
27(火)	開	開	開	27(金)	休	休	休	27(月)	開	開	開
28(水)	開	開	開	28(土)	開	休	休	28(火)	開	開	開
29(木)	開	開	開	29(日)	休	休	休	29(水)	開	開	開
30(金)	開	開	開	30(月)	開	開	開	30(木)	開	開	開
31(土)	開	開	開	31(火)	開	休	開				

※日程は変更になる場合があります。

開館時間の変更

- 白山
通常 9:00~21:30
土曜日 9:00~20:00
8/2~9/20 12:00~20:00
- 朝霞
通常 9:00~19:00
土曜日 9:00~16:00
8/2~9/20 10:00~16:00
- 工学部
通常 9:00~18:00
土曜日 9:00~16:00
7/9~8/2 9:00~19:00
土曜日 9:00~17:00
8/3 9:00~17:00
8/4~9/17 10:00~16:00
9/20~9/30 9:00~17:00
土曜日 9:00~13:00
- 板倉
通常 9:00~18:00
土曜日 9:00~13:00
7/12~7/28 9:00~18:30
土曜日 9:00~13:00
8/3~9/16 10:00~16:00
9/20~9/30 9:00~17:00
土曜日 9:00~13:00

日曜開館

前期試験期間中、下記の図書館では日曜開館を行います。

- 朝霞 7/11・18 10:00~18:00
- 工学部 7/18・25 8/1 10:00~16:00

I N F O R M A T I O N

○廃棄雑誌展示のお知らせ

例年通り、限定保存雑誌の廃棄を行います。ご希望の方に差し上げますので、お持ち下さい。

工学部 7/12(月)~22(木)

朝霞 7/12(月)~26(月)

白山 7/13(火)~19(月)

○朝霞分館長の交代

朝霞分館長が正田聡教授(経営学部)から穂山幹夫教授(経営学部)へ交代になりました。任期は平成11年4月1日から平成12年3月31日までです。

○本学所蔵資料テレビ放映

7/16(金)21:00~朝日放送で放映の「驚きももの木20世紀」において本学創設者 井上円了の生涯が紹介されることになりました。学祖の功績をわかりやすく伝えるため、白山図書館所蔵の資料や著書等の撮影が6/6(日)行われました。

○白山図書館配架場所の移動

白山図書館では、4月から資格取得関係の図書を1FブラウジングコーナーからB1Fガイドコーナーへ移動しました。

○朝霞分館工事のお知らせ

朝霞分館では8/27(金)~31(火)まで入退館システムのリニューアル工事のため閉館します。これに伴い9/1(水)から入館に学生証・身分証明書が必要になります。忘れずにお持ちください。

○板倉図書館新コーナー設置

板倉図書館1Fに6月から専任教職員著作コーナーができました。みなさんの利用をお待ちしております。

○夏季長期貸出

冊数	5冊	期間	返却日
白山	7/21~9/18	10/4	
朝霞	7/21~9/10	9/27	
工学部	7/21~9/17	10/4	
板倉	7/28~9/21	10/5	

ΚΟΣΜΟΣ(コスモス)とは、宇宙または世界を意味するギリシャ語です。本誌は「図書館ニュース」というタイトルで1966年6月1日に創刊号が発行され、1971年6月15日発行の通巻14号からタイトルを「ΚΟΣΜΟΣ」に変更して現在に至っています。