

K O Σ M O Σ

Vol. 12, No. 3 (No.39)1978. 1. 20

大教の隆夷はその人に存す

河村孝照

11月26日、図書館主催で、創立90周年を記念する井上円了の講演会がもたれた。外からは早稲田大学教授の峰島旭雄氏が「井上円了の宗教哲学思想」と題して、学内からは私が「井上円了の妖怪学」と題して発表する栄をえた。峰島氏の発表は、学術の中心機関である図書館にあってまことにふさわしく、円了の宗教哲学思想をおおくの資料をとり扱いなながらもこれを美事に整理されて、さいごに本学の創立の精神に及び、深い感銘を覚えた。私の題した「妖怪学」は、来会者の中には幽霊、化けもの、チミモウリョウのたぐいの話と予想せられた方もあったようであるが、「お化け博士」である円了は、これまた「お化け」の哲学者でもあった訳で、人間生存における「不思議にして変異なるもの」これすべて「妖怪」であったのである。「仰いで天文を望めば、日月星辰、秩然として羅列するもの、一として妖怪ならざるはなし、俯して地球を察するに、山川草木、鬱然として林立するもの、また悉く妖怪なり」というのが円了の妖怪である。円了はこの妖怪を、学の対象として、そこに「妖怪学」なる一学科のあるべきことを主張し、また将来必ず設けられるであろうことを確信していた。今日では、円了のいう妖怪学の一分野である、幽霊、あたり等の観念は、思想史的方法論を導入して体系づけることのできる一学科として独立しうる訳で、当然学祖研究の一領域を形成するものである。創立90周年をむかえ、学祖研究を志すもの一人として、学祖の学問の跡づけのおそきを取ずるのみである。

講演会には、学祖の御遺族の方もおみえになり、講演終了後、館内の別室で座談会がもたれた。その折、御遺族の方から、学祖の門外不出の父君（井上円悟）あての学祖の長い手紙が公開された。それは一身を顧みず、家族をすてて、一途に国家のため、学問のため、文化のためにわが身を捧げたいという心情を吐露したもので、この学祖の至情に感泣した。わが東洋大学が、このようにして創立されたことを思うと、私は思わず、「大教の隆夷はその人に存す」偉大な教えは、その人によって盛んにもなり衰えもする、という仏教の名言が口をついてでた。まさに東洋大学を真の学問の府たらしめるものはその人にありと思ひ、おのずと襟を正したのである。

(文学部講師)

| | |
|---------------|-----|
| 巻頭言 | 1 |
| 図書館業務報告 | 2~5 |
| 本学に学んだ人々⑩ | 6 |
| 蔵書から | 7 |
| 参考図書解題 | 8 |
| 日誌(52年10~12月) | 8 |

東洋大学図書館業務報告書

(昭和51年度学長報告より抜粋)

〔I〕 白 山

1. 学部別・図書館図書費・予算及び決算

| | 子 | 算 | 決 | 算 | 備 | 考 |
|---|---|------------|---|------------|------------------|---|
| 文 | | 7,748,000 | | 7,829,424 | 含大学院 | |
| 経 | 学 | 3,845,000 | | 3,881,302 | // | |
| 法 | 学 | 4,363,000 | | 4,456,673 | // | |
| 社 | 学 | 4,733,000 | | 4,829,592 | // | |
| 教 | 学 | 4,511,000 | | 4,615,030 | // | |
| 短 | 学 | 3,800,000 | | 3,801,134 | | |
| 各 | 学 | 3,000,000 | | 3,015,779 | | |
| 専 | 学 | 8,000,000 | | 8,003,220 | | |
| 門 | 学 | 5,000,000 | | 5,028,185 | | |
| 一 | 学 | 8,000,000 | | 9,031,359 | | |
| 繼 | 学 | 9,000,000 | | 8,275,723 | | |
| 学 | 学 | 2,000,000 | | 1,952,430 | | |
| 参 | 学 | 3,500,000 | | 3,938,279 | | |
| 指 | 学 | 1,500,000 | | 1,348,279 | | |
| 逐 | 学 | 11,500,000 | | 11,655,828 | | |
| 視 | 学 | 1,500,000 | | 1,787,102 | | |
| 紛 | 学 | 1,000,000 | | 608,190 | | |
| 予 | 学 | 3,000,000 | | 1,942,170 | | |
| 大 | 学 | 4,000,000 | | 4,000,000 | 経済, 公法, 中哲, 図書館学 | |
| 合 | 計 | 90,000,000 | | 89,999,810 | | |

2. 年間受入冊数

| | 購 | 入 | 寄 | 贈 | 製 | 本 | 合 | 計 |
|---|--------|---|-------|---|-------|---|--------|---|
| 和 | 7,039 | | 1,646 | | 1,671 | | 10,356 | |
| 洋 | 4,777 | | 513 | | 371 | | 5,661 | |
| 合 | 11,816 | | 2,159 | | 2,042 | | 16,017 | |

3. 年間部門別整理冊数

| | 総 | 記 | 哲 | 学 | 歴 | 史 | 社会科学 | 自然科学 | 工 | 学 | 産 | 業 | 芸 | 術 | 語 | 学 | 文 | 学 | 合 | 計 | |
|---|-------|---|-------|---|-------|---|-------|------|-----|---|-----|---|-----|---|-----|---|-----|---|-------|---|--------|
| 和 | 1,251 | | 711 | | 886 | | 2,324 | | 323 | | 130 | | 287 | | 366 | | 297 | | 1,746 | | 8,321 |
| 洋 | 786 | | 622 | | 267 | | 3,477 | | 171 | | 265 | | 370 | | 32 | | 181 | | 824 | | 6,995 |
| 合 | 2,037 | | 1,333 | | 1,053 | | 5,801 | | 494 | | 395 | | 657 | | 398 | | 478 | | 2,570 | | 15,316 |

4. 蔵書構成 (旧分類, 哲学堂文庫, 未分類を含まない)

| | 総 | 記 | 哲 | 学 | 歴 | 史 | 社会科学 | 自然科学 | 工 | 学 | 産 | 業 | 芸 | 術 | 語 | 学 | 文 | 学 | 合 | 計 | |
|----|----|--------|--------|--------|--------|-------|-------|--------|-------|-------|--------|---------|---|---|---|---|---|---|---|---|--|
| 冊数 | 和書 | 26,403 | 22,671 | 23,052 | 36,887 | 6,297 | 5,189 | 6,683 | 4,090 | 4,936 | 18,906 | 154,114 | | | | | | | | | |
| | 洋書 | 5,052 | 8,741 | 4,979 | 35,799 | 3,193 | 3,292 | 4,239 | 680 | 2,917 | 9,787 | 78,679 | | | | | | | | | |
| | | 31,455 | 31,412 | 28,331 | 72,686 | 9,490 | 8,481 | 10,922 | 4,770 | 7,853 | 28,693 | 232,793 | | | | | | | | | |

5. 51年度館内閲覧統計

開館日数 223日

| 種別 | 開架 | | 閉架 | | 合計 | |
|----|--------|--------|--------|--------|--------|--------|
| | 利用人数 | 冊数 | 利用人数 | 冊数 | 利用人数 | 冊数 |
| 4 | 615 | 1,075 | 498 | 1,394 | 1,113 | 2,469 |
| 5 | 1,861 | 3,357 | 1,184 | 3,236 | 3,045 | 6,593 |
| 6 | 2,280 | 4,364 | 1,459 | 3,717 | 3,739 | 8,081 |
| 7 | 1,572 | 3,176 | 1,390 | 3,718 | 2,962 | 6,894 |
| 8 | 1,050 | 2,298 | 1,061 | 3,231 | 2,111 | 5,529 |
| 9 | 1,819 | 3,569 | 1,585 | 4,579 | 3,404 | 8,148 |
| 10 | 2,755 | 5,379 | 1,706 | 3,633 | 4,461 | 9,012 |
| 11 | 1,610 | 2,605 | 1,061 | 2,175 | 2,671 | 4,780 |
| 12 | 1,666 | 2,889 | 959 | 1,953 | 2,625 | 4,842 |
| 1 | 3,306 | 5,413 | 1,182 | 3,807 | 4,488 | 9,220 |
| 2 | 539 | 884 | 99 | 222 | 638 | 1,106 |
| 3 | 655 | 1,025 | 81 | 157 | 736 | 1,182 |
| 合計 | 19,728 | 36,034 | 12,265 | 31,822 | 31,993 | 67,856 |

6. 館外貸出統計 (昭和51年度分)

| 月 | 開架図書 | 指定図書 | 閉架図書 | 合計 |
|----|------------------|-------|-------|--------|
| | 冊数 | 冊数 | 冊数 | 冊数 |
| 4 | 2,231 | 230 | 535 | 2,996 |
| 5 | 4,094 | 515 | 731 | 5,340 |
| 6 | 4,215 | 435 | 860 | 5,510 |
| 7 | 774 | 386 | 322 | 1,482 |
| 8 | 3,280 | 86 | 1,021 | 4,387 |
| 9 | 2,937 | 282 | 758 | 3,977 |
| 10 | 4,168 | 430 | 1,083 | 5,681 |
| 11 | 4,125 | 384 | 1,060 | 5,569 |
| 12 | 4,415 | 526 | 937 | 5,878 |
| 1 | 2,928 | 278 | 251 | 2,587 |
| 2 | ((注)開架図書照合のため閉館) | | | |
| 3 | | | | |
| 合計 | 32,297 | 3,552 | 7,558 | 43,407 |

7. 雑誌・新聞・所蔵数

| | 雑誌(種) | | 新聞 | |
|----|-------|-------|----|----|
| | 和洋 | 冊数 | 和洋 | 冊数 |
| 購入 | 和洋 | 448 | 和洋 | 11 |
| 寄贈 | 和洋 | 499 | 和洋 | 16 |
| 交換 | 和洋 | 1,343 | 和洋 | 19 |
| 合計 | 和洋 | 50 | 和洋 | 0 |
| 合計 | | 2,290 | | 46 |

8. 参考業務

| 質問件数 | | 4,911 |
|------|----------|-------|
| 内容 | 書誌作成 | 0 |
| | 文献調査 | 1,197 |
| | 文献所在調査 | 377 |
| | 事実調査 | 3,078 |
| | 書誌的事項その他 | 259 |
| | | 0 |

| 利用者数 | | 4,911 |
|------|-----|-------|
| 内容 | 学生 | 4,702 |
| | 教員 | 83 |
| | 職員 | 91 |
| | 学外者 | 35 |

9. 視聴覚室利用状況

利用者数（定席18, 補助席7）

| | | 4・5月 | 6月 | 7月 | 9・10月 | 11月 | 12月 | 1月 | 合計 |
|-------|------|------|-----|-----|-------|-----|-----|-----|-------|
| コンサート | 開室日数 | 27 | 22 | 17 | 30 | 18 | 13 | 10 | 137 |
| | 入室数 | 392 | 304 | 131 | 481 | 330 | 186 | 96 | 1,920 |
| | 1日平均 | 15 | 14 | 8 | 16 | 18 | 14 | 10 | 14 |
| 個人利用 | 開室日数 | 27 | 22 | 17 | 30 | 18 | 13 | 10 | 128 |
| | 入室数 | 409 | 332 | 118 | 514 | 277 | 278 | 182 | 2,110 |
| | 1日平均 | 15 | 15 | 7 | 17 | 15 | 21 | 18 | 16 |
| その他 | 団体利用 | 175 | 99 | 86 | 195 | 118 | 150 | 1 | 824 |
| | 貸出件数 | 27 | 28 | 56 | 20 | 26 | 64 | 43 | 264 |
| | 映写回数 | 1 | 1 | — | 2 | 1 | 1 | — | — |
| | 観覧者数 | 41 | 36 | — | 189 | 75 | 99 | — | 440 |

- 注：1. コンサート入室者数は、前年度に比べて0.7人増加（月～金：12～13時）
 2. 個人利用の時間は、利用者の要望にこたえ、1時間更に延長した（月～金：14～17時）
 3. 貸出は学習用資料を対象とし、語学資料は貸出期間を1ヶ月に延長した
 4. 映写会は毎月1回の割合（但し7月と1月を除く）で第3閲覧室を使用し定例化

10. 視聴覚室資料受入数

| | 受入総点数 | 50年受入数 | 整理状況 |
|---------|-------|--------|--|
| レコード | 1,596 | 416 | 前年度からの未整理分（仮目録処理）が相当あったために、52.2.12.の時点で、残る滞貨分はレコード245枚 |
| テープ | 959 | 255 | |
| スライド | 49 | 20 | |
| ビデオ・テープ | 5 | 5 | |
| フィルム | 11 | 11 | |

〔Ⅱ〕 朝 霞

3. 貸出冊数統計（52年4月～11月）

① 一般図書

| 月 | 学部 | 学部 | | | | | 計 | 開館日数 | 一日平均冊数 |
|-----|----|-------|-----|-----|-----|----|-------|------|--------|
| | | 社 | 営 | 経 済 | 法 | 文 | | | |
| 4月 | | 124 | 68 | 80 | 100 | 6 | 378 | 9 | 42 |
| 5月 | | 242 | 101 | 142 | 201 | 13 | 699 | 21 | 33 |
| 6月 | | 285 | 100 | 147 | 191 | 11 | 734 | 25 | 29 |
| 7月 | | 239 | 61 | 97 | 137 | 8 | 142 | 24 | 6 |
| 8月 | | 5 | 5 | 2 | 0 | 0 | 12 | 19 | 1 |
| 9月 | | 139 | 43 | 80 | 47 | 3 | 312 | 21 | 15 |
| 10月 | | 272 | 69 | 114 | 112 | 2 | 569 | 25 | 23 |
| 11月 | | 225 | 77 | 93 | 74 | 1 | 470 | 23 | 20 |
| 計 | | 1,531 | 524 | 755 | 862 | 44 | 3,316 | 167 | 20 |

注 朝霞分館は昭和52年4月開館のため、51年度学長報告には含まれていません。

〔Ⅲ〕 工学部分館

1. 予算及び決算

| | 予 算 | 決 算 |
|---------------|------------|------------|
| 当 初 予 算 | 20,000,000 | |
| 補 正 予 算 | 2,000,000 | |
| 応化より図書費にふりかえる | 400,000 | |
| 合 計 | 22,400,000 | 22,399,748 |

2. 年間図書受入冊数

| | |
|-----|-------|
| 和 書 | 1,900 |
| 洋 書 | 1,178 |
| 合 計 | 3,078 |

3. 年間雑誌受入タイトル数

| | | 和 雑 誌 | 洋 雑 誌 | 合 計 |
|-----|-------|-------|-------|-----|
| 購 入 | 図 書 費 | 231 | 384 | 615 |
| | 研 究 費 | 9 | 17 | 26 |
| 寄 贈 | | 302 | 0 | 302 |
| 合 計 | | 542 | 401 | 943 |

4. 年間貸出冊数

| 月 | 4 | 5 | 6 | 7 | 8 | 9 | 10 | 11 | 12 | 1 | 2 | 3 | 合 計 |
|-------|-----|-------|-------|-------|----|-------|-------|-------|-------|-------|-------|----|--------|
| 学 生 | 597 | 1,598 | 2,075 | 1,318 | 54 | 1,204 | 1,470 | 1,307 | 1,433 | 1,152 | 1,126 | 7 | 13,341 |
| 教 職 員 | 164 | 454 | 628 | 120 | 22 | 234 | 230 | 149 | 205 | 133 | 143 | 30 | 2,512 |

5. 年間学科別貸出冊数 (学生)

| 学 科 | 機 械 | 電 気 | 応 化 | 土 木 | 建 築 | 情 報 | 大 学 院 | 白 山 | 合 計 |
|-----|-------|-------|-------|-------|-----|-----|-------|-----|--------|
| 冊 数 | 3,044 | 5,776 | 1,299 | 1,466 | 934 | 257 | 509 | 56 | 13,341 |

6. 土曜日延長時の平均閲覧者数

| 時 間 | 13:00 | 13:30 | 14:00 | 14:30 | 15:00 |
|-----|-------|-------|-------|-------|-------|
| 人 数 | 35 | 33 | 24 | 20 | 11 |

新潮社前社主 佐藤義亮

短期大学教授 小林一郎

新潮社社主であった佐藤儀助が、郷里秋田県仙北郡角館を、秋田市責善舎の級友木村重敏と出奔したのは、明治28年1月、18歳の時であった。上京後、儀助は、日給15銭で、秀英舎（現、大日本印刷）の職工となり、動力がわりの印刷機械の運転係やインキの樽洗いと言った牛馬に等しい重労働の日々を送った。しかし、儀助は、父親為吉譲りの学問への愛着と、文学への憧れを捨て切れず、ひそかに、田岡嶺雲の主催する「青年文」に佐藤橘香のペンネームで投書し、それが首位で掲載された。その文章が、やはり、文学を好む秀英舎の支配人の眼にとまり、日給30銭の校正係に廻されたことが、今日の佐藤義亮および新潮社を創設する元になったのである。紅葉・露伴・美妙・緑雨の作品を校正している中に出版事業への眼が開けたのである。そこで儀助は、牛込区佐内坂町28番地に、6畳一間の部屋を借り、29年7月、新潮社の前身である新声社を創立し、雑誌「新声」を創刊した。売れ行きもよいので、30年2月、秀英舎を退社し、6月まで明治書院の編集部で勤めながら「新声」の発行を続けた。明治書院をやめ、9月中根竜子と結婚、32年3月に通信教授の「文章講義録」をはじめ、「大日本文章学会」をつくり、神田錦町2丁目6番地に住むようになったのである。この頃処女出版として、自分を認めてくれた田岡嶺雲の「嶺雲遙曳」を恩返しのつもりで出版、続いて、紀行文家としては知られていたが、ほとんど無名の作家であった田山花袋に書き下ろして「故郷」を中心にした作品を依頼、それが「ふる郷」となって世に出、版を重ねるに至ったのである。七歳も年下の佐藤に対し、花袋は敬愛の心を深めたのである。

出版に対する佐藤の先を見通す眼は天成のものであったが、同時に、儀助は、当時の文壇や社会の動きをよく見極め、赤門派や硯友社に属しない者は、たとえ、その才能があっても発表の場が少

ないことを熟知していたので、そうした人々に場を与え、世に出すことを考えたのである。それが時宜を得た企劃となり、急速に発展し、叢書物あるいは文庫本の走りとも考えられる「アカツキ叢書」を生み出したのである。こうした儀助の動きに大きな意味を添えているのが、東洋大学への入学であった。その頃の東洋大学は、私立哲学館と称し、初代学長は勿論、開設者井上円了博士である。学部は31年4月に学制を改め、教育学部、哲学部の2学部となり、儀助が33年に中退する頃は、講堂や図書館も出来、現在地で授業が行なわれていた。教授には、姉崎嘲風（正治）・高山樗牛・近角常観等がいた。佐藤が哲学館に入ったのは、一つには帝大選科の漢文科に入学する準備のためであったが、一つは、学問をやりたいということが主であった。角館にいる頃から、文学と学問をはっきり区別していなかったもので、とにかく、文章を書き、自己の主張を、日清戦争後急速に世の中が変り、新しい文学が叫ばれている場所に発表して行きたかったので、その素地を固めるために、哲学館の夜間部「哲学部」に籍をおいたわけである。しかし、8月に長男義夫が生れ、家族が増え、「文章講義録」や「新声」の仕事も忙しくなって来たので、自然「哲学館」に通うことが無理になって来た。何年に入学し、いつ頃中退したか、はっきりした年月日は記録に明記されていないが、33年（1900）7月第11期生として卒業名簿には登載されている。したがって、佐藤は、その後の東洋大学への発展に心を寄せ、数多くの出版物を寄贈し、現在、東洋大学図書館の蔵書の中には、新潮社、あるいは佐藤義亮名の寄贈印のおされているものを幾つも発見することが出来るのである。儀助自身は、東洋大学を退いた後、全力を上げて社の発展につとめたが、地方小売店の不払いにあい、明治37年2月「新声社」は倒産の止むなきに至った。5月、新に「新潮社」を起

し、「新潮」第1号を発刊、名前も義亮と改め再出された。40年、真山青果の「南小泉村」、40年、国木田独歩に捧げた「28人集」出版、42年小栗風葉の「続金色夜叉」および翻訳物を手がけるようになって、「新潮社」の社運も回復し、大正2年8月、牛込区矢来町3番地の現在の「新潮社」に移り、逐次社屋も拡がって行った。

花袋・風葉・青果・藤村と一時「新潮」は自然主義を中心の雑誌のようになったが、自然主義の退潮して行く時期に、第一次「新潮文庫」を創刊し、大正12年の関東大震災にも新築の舎屋が焼失倒壊しなかったことも幸いして、昭和2年「世界文学全集」38巻の刊行を断行し、円本時代をつく

り、「日本文学大辞典」を出版し、中央公論社、改造社、博文館、そして、講談社をしのぐ日本出版界の王座に座った。昭和7年には、大衆雑誌「日の出」を世に送り、終始、戦争に肩いれすることなく、無名の作家を庇護し、文学を愛する心を捨てることなく、昭和26年8月18日脳軟化症のため死去した。享年74。

《佐藤義亮に関する図書》

「佐藤義亮伝」天野雅司著 昭和28年

(289.1 : AM)

「新潮社四十年」昭和11年 (023.1 : S-2)

「新潮社八十年小史」百目鬼恭三郎著 昭和51年
(023.1 : DK)

蔵書から

ペリー日本遠征記 (K291.099 : U : 2)

(Narrative of the expedition of an American squadron to the China seas and Japan, performed in the years 1852, 1853, and 1854, under the command of Commodore M. C. Perry, United States Navy……, Washington, 1856.)

文学部教授 沼田次郎

鎖国日本のとびらを始めて開いた人として、ペリー (Matthew Calbraith Perry) の名を知らぬ人はあるまい。本書はそのペリーの日本来航、日米和親条約の締結の経緯を詳しく記した記録である。

ペリーは1854年条約の締結に成功すると間もなく単身帰国した。帰国後、彼は政府に要請して、ペリー自身はもちろん艦隊の士官らの覚書や日記また政府の公文書などに基づいてこの記録を編集することになり、フランシス・ホークス (Francis L. Hawks) が、ペリーの監督の下にその編集に当たった。従って本書はこの件についての公式の報告というべきものである。1856年、合衆国議会の命によって公刊されたが、全四巻。第一巻はいわば本文で、ペリー派遣の決定から説きおこし、再度にわたる日本来航、日米和親条約締結の顛末はもとより、その前後における琉球・小笠原島の訪

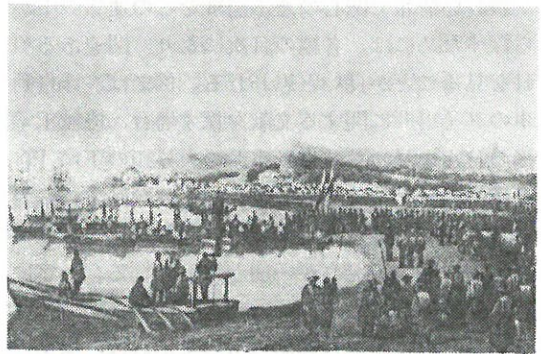

問・踏査をはじめ、その帰国時に及ぶ経過が終始正確な資料に基づいて叙述されており、わが国の開国の経過を知る上で最も重要な文献であることはいうまでもない。また随行した画家によるスケッチも多くの図版として挿入されており、珍重すべきものが多い。更に第二巻には、この一行に随行した科学者・技術者等によって行われた琉球・小笠原・日本はじめ、その寄港したアジア諸地域の自然・地理・動植物・鉱物や農業などの状態についての詳細な調査の報告が豊富に収められている。この時代のそれら各地の状態を知る上で貴重な資料たりうることはもちろん、また当時のアメリカがこの使節の派遣にかけた期待とその周到な用意の程をうかがうことができるだろう。更に、これに加えて第二巻の別冊として、各地の水路図が収録され、第三巻として、天文学上の観測の報告が収められている。

実は本書には数種類の異版があるが、その中で

最も完全な版は元老院 (Senate) 版の四冊本ということで、今般本学図書館に入ったものがそれである。邦訳も数種あるが、いずれも第一巻についての訳である。そのうちの代表的なものとして、岩波文庫に収められた「ベルリ提督日本遠征記」(土屋喬雄・玉城肇訳、全四冊)を挙げておく。

参考図書解題

—工学部分館—

科学技術文献速報(抄録索引誌)利用のしかた

前号では科学技術文献速報の概略を述べたが、この号ではその利用の仕方について述べることにする。

新しい情報で関心のある記事をこの速報の中から探すためには、各編の目次により、関連ある項目を見ることが良いと思われる。例えば、「自動車のタイヤ」に関する文献を探す場合、機械工学編の目次を見る。「自動車」の大分類の下に「自動車設計・構造・材料」という小分類があるのでその頁をひらくと、車輪、車軸、タイヤなどの走行装置に関する記事が一团となっている。一字はみ出して書いてあるのが、和文主標題(論題)である。その文献が外国語のものであれば、原文の標題と並んで翻訳された標題もある。つづいて著者名、雑誌名、発行国、巻号年、頁とあり、次に抄録文が記載されている。その抄録文により原報の内容がかなりわかるはずである。又、記事の右上に一連の記事番号がついている事に注意する。

号末のキーワード索引、年間索引の使い方は、前述の「自動車のタイヤ」に関する場合であればその文献の中の重要な「ことば(キーワードと言いJICSTで統制されている用語)」が列挙してあり、それに付与して抄録文の記事番号がある。即ち、「自動車車体構造」「走行装置」「タイヤ」などというキーワードを探すことによって、記事番号がわかり、それをたどれば欲しい文献の抄録文に出合うはずである。

7編からなるこの文献速報は、最新号は2階雑誌コーナーに、バックナンバーは1階書庫に納め

られている。今日の工業技術は、めざましく発展している。いろいろな情報にめぐり合うために、どんどん利用して欲しい。

日誌 (52年10月19日～12月12日)

- 10月19日 工学部分館連絡会
日本銀行調査局主査田村平太郎氏、利用案内等のため来館
- 25日～28日 文部省主催大学図書館職員講習会、於オリンピック記念青少年総合センター、嶋田参加
- 26日 白山図書館運営委員会
白山連絡会
- 28日 視聴覚室企画、映写会 於第3閲覧室
上映作品「灯は生きていた」、「富士山—その植物社会」
- 11月2日 工学部分館図書選択委員会
- 8日 11月1日付人事異動発令 工学部分館
米山課長補佐白山整理課へ転出、中村係長、課長補佐に昇格
- 9日 白山図書選択委員会
- 10日 朝霞分館休館、朝霞分館連絡会
- 17日 工学部分館連絡会
- 18日～22日 工学部分館工学祭のため休館
- 25日 朝霞分館中期監査
視聴覚室企画、映写会 於第3閲覧室
上映作品「無法松の一生」「鶴と白鳥と流水の故郷」
- 26日 創立九十周年記念公開講演会 於第3
閲覧室 講師：本学講師河村孝照氏、
早稲田大学教授峰島旭雄氏 演題：井上円了の妖怪学(河村)井上円了の宗教哲学思想(峰島) 講演会終了後座談会
父兄会茨城県支部見学のため来館
- 30日 白山連絡会
- 12月9日 視聴覚室企画、映写会 於第3閲覧室
上映作品「武器よさらば」「蔵王を滑る」
工学部分館連絡会
- 12日 白山運営委員会